Príručka pre prvákov

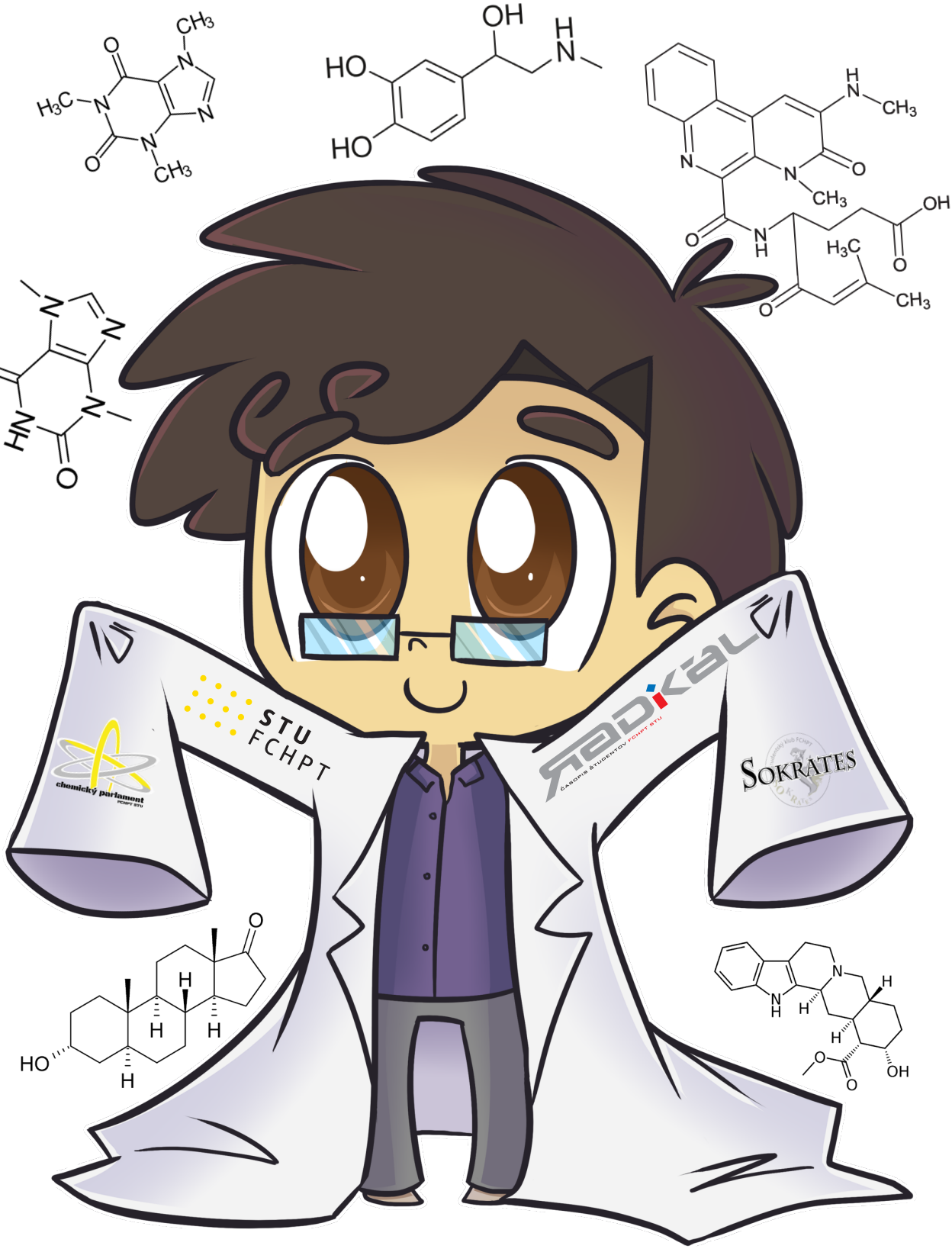

Obsah

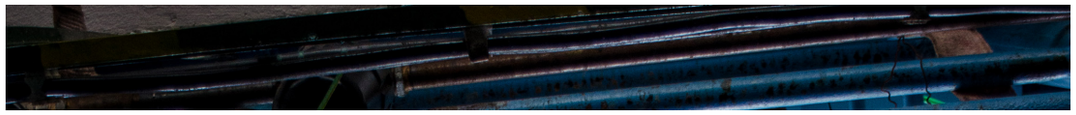

03 Štúdium na fakulte

10 Mapa Bratislavy s legendou

12 O bývaní na internáte a na priváte

14 Stravovanie v jedálňach a v meste

15 Cestovanie vlakmi a MHD v Bratislave

16 Študentské organizácie

20 ISIC a jeho výhody

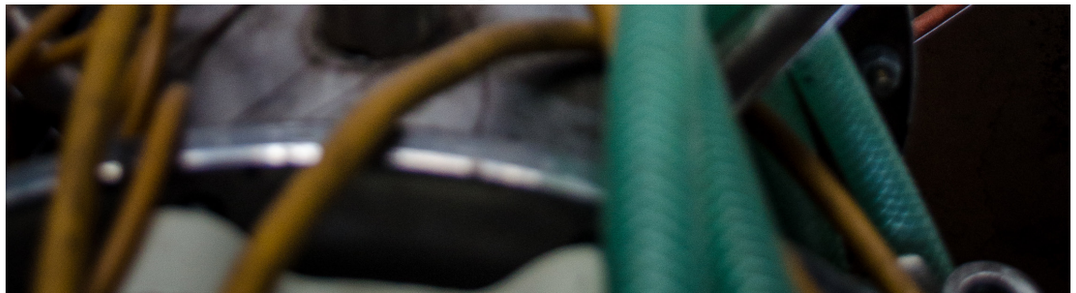

Základné pravidlá hry

180 kreditov ECTS

Kredity
Kredity sú v podstate body za jednotlivé predmety. Každý predmet je určitým systémom okreditovaný (obodovaný). Študent 1. ročníka bakalárskeho štúdia musí získať počas skúšobného obdobia zimného semestra minimálne 15 kreditov, aby mohol pokračovať v štúdiu. Za každý rok štúdia musí študent získať minimálne 40 kreditov. Na úspešné ukončenie bakalárskeho stupňa štúdia je potrebné získať aspoň 180 kreditov.

Podrobné informácie nájdete v dokumente Študijný poriadok FCHPT STU v Bratislave na www.fchpt.stuba.sk v sekcii Študenti – Štúdium – Dôležité dokumenty a informácie.

Klasifikovaný zápočet
Klasifikovaný zápočet sa udeľuje po absolvovaní predpísaného rozsahu vzdelávacích činností v rámci predmetu a na základe splnenia stanovených podmienok (najmä účasť a výsledky priebežnej kontroly). S týmito podmienkami budete oboznámení na začiatku semestra na každom predmete. Hodnotia sa ním najmä laboratórne práce a semestrálne projekty z predmetov, ktoré sa nekončia skúškou.

Skúška
Skúškou sa overujú vedomosti študenta z príslušného predmetu. Forma a obsah skúšky musia byť v súlade s informačným listom predmetu a prednášajúci je povinný oboznámiť s nimi študentov na začiatku semestra. Skúška môže byť písomná, ústna, resp. ich kombinácia. Termíny skúšok v priebehu skúškového obdobia navrhuje skúšajúci v súlade so študijným poriadkom fakulty. Termíny a miesta skúšok, ako aj spôsob prihlasovania sa na skúšku, je povinný zverejniť skúšajúci prostredníctvom informačného systému AIS (Moje štúdium - Portál študenta - Prihlasovanie na skúšky).

STU FCHPT

A
B
C
D
E
FX

Jednu dobrú radu Ti dám

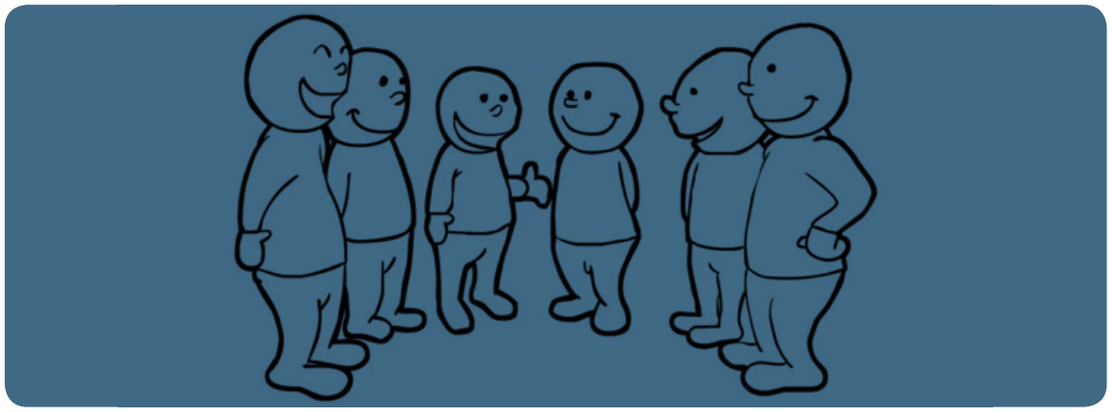

Študijní poradcovia

Počas celého štúdia sa budete stretávať s otázkami ohľadne štúdia. Na tie jednoduchšie vám odpovedia starší študenti. Takisto vám veľmi ochotne pomôžu študenti zo Študentského parlamentu Študentského cechu chemikov (nová budova FCHPT, 1. poschodie, číslo dverí 181). Pokiaľ nepochodíte a nezískate uspokojivú odpoveď, každý študijný program má svojho garanta a študijného poradcu. Ich mená nájdete v žltej knižke, ktorú ste dostali pri zápise (Študijné programy FCHPT STU v Bratislave). S ich pomocou by ste mali zvládnuť vyriešiť všetky problémy ohľadom štúdia.

Komunikácia s vyučujúcim

Ak vám robí problém preberaná látka, treba využiť možnosť konzultácie u vyučujúcich v priebehu semestra. Na konzultáciu o učive, ktorému študent nerozumie, je najlepšie dohodnúť sa osobne alebo e-mailom. Číslo kancelárie vyučujúceho nájdete buď to v AIS alebo v knižke na vrátnici pri vchode do novej budovy. Odporúčame komunikovať slušne a vyhnúť sa vetám typu “Nevedel som Vás nájsť.“ V súčasnej digitálnej dobe by malo byť samozrejmosťou zvládnuť dohodnúť si stretnutia pomocou e-mailu. U väčšiny vyučujúcich je najjednoduchšou cestou k zastihnutiu komunikácia cez AIS.

Akademický informačný systém

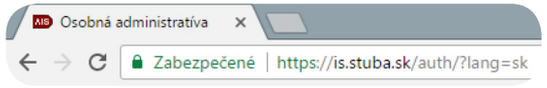

AIS - miesto, kde to žije

Väčšinu svojho “online” fakultného života strávite práve na mieste zvanom Akademický informačný systém (AIS). Prihlasovacie meno a heslo získate po zápise. AIS vám umožní:

- prijímať správy zo študijného oddelenia (informácie o rozvrhu, školských akciách a mnohom ďalšom),
- komunikovať s vyučujúcimi,
- hodnotiť absolvované predmety,
- prihlasovať na vypísané termíny skúšok a písomiek ku klasifikovaným zápočtom,
- získať vzdialený prístup do univerzitnej siete a wifi siete “Eduroam” (viac info na wifi.stuba.sk),
- získať zdarma ako študent STU programy Word, Excel, MATLAB a iné,
- čítať a sťahovať študijnú literatúru vydanú vo Vydavateľstve SPEKTRUM STU.

Pomocou prihlasovacích údajov do AIS si navyše môžete aktivovať e-mailovú schránku aislogin@stuba.sk (viac info na webmail.stuba.sk). Túto adresu budete potrebovať najmä pre bezplatnú aktiváciu vybraných programov ako dôkaz, že ste študentom STU. Prihlasovacie údaje do AIS vám takisto budú slúžiť na prihlasovanie sa do wifi siete “fchpt”, ktorú chytíte takmer všade v priestoroch fakulty.

MS Office zdarma

Slovenská technická univerzita a Microsoft ponúka Microsoft Office 365 Education pre každého študenta a učiteľa zdarma. Office 365 Education okrem iného zahŕňa balík Microsoft Office 2016 (Word, Excel, PowerPoint, OneNote, Publisher a Access), ukladací priestor 1 TB v OneDrive a lokalitu SharePoint. To znamená, že najnovšia verzia Office 365 je dostupná pre offline aj online použitie. Výhodou je, že študenti môžu so softvérom pracovať počas celej dĺžky svojho štúdia.

MATLAB zdarma

Slovenská technická univerzita v Bratislave je prvou univerzitou na Slovensku a v Česku, ktorá zakúpila licenciu SW MATLAB Total Academic Headcount (TAH) Full Suite, čím prináša všetkým študentom a zamestnancom prístup ku kompletnej inštalácii MATLABu. Spôsob, ako si nainštalovať vlastnú licenciu, nájdete na stránke stuba.sk/matlab/. MATLAB môžete inštalovať na pracovné počítače, na svoje súkromné počítače a aj na počítače v učebniach, v laboratóriách a spoločenských priestoroch univerzity.

Študijná literatúra

Slovenská chemická knižnica

SCHK sa nachádza na druhom poschodí, blok A. Priestory knižnice ponúkajú príjemné prostredie na štúdium a oddych. Medzi základné služby, ktoré poskytuje, patria výpožičné služby, reprografické (čierne a farebné kopírovanie z vlastných dokumentov, čierna a farebná tlač), čitáreň, prístup k voľne uloženým knihám a časopisom, štúdium vlastných dokumentov, študovňa elektronických zdrojov (prístup na internet, prístup k voľným elektronickým informačným zdrojom) - www.schk.sk. Väčšinu kníh z odporúčanej literatúry k jednotlivým predmetom si môžete požičať práve v SCHK.

Zápisné na rok je 11 EUR, na recepcii knižnice vám vydajú preukaz.

Otváracie hodiny počas semestra sú 8:00 – 17:00.

Iné cesty k študijnej literatúre

Na fakulte je okrem SCHK ešte jedno kníhkupectvo, Malé centrum, kde okrem študijnej literatúry kúpite aj písacie potreby, papiere, zošity, rysovacie a iné pomôcky (mimo iného i pipetovací balónik). Ďalšou cestou je obrátiť sa na starších spolužiakov. Mnoho študentov každoročne necháva oznamy, inzeráty a svoje kontakty na nástenkách v škole s ponukou predaja skrípt, ktoré už nepotrebujú. Na začiatku a konci semestra nájdete množstvo ponúk i na internete, najmä na facebooku v skupinách Študentský cech chemikov a Predaj kníh FCHPT STU. Výnimočne sa ponuky objavia aj v skupinách Ľudia na Mladej Garde či Študentská burza MLADÁ GARDA. Spravidla touto cestou môžete ušetriť aj polovicu ceny novej knihy.

MALÉ CENTRUM
KNIHKUPECTVO & VYDAVATEĽSTVO

@(Bazoš.sk

V zdravom tele zdravý duch

Počas úvodu do štúdia budete oboznámení s možnosťami výberu telesnej výchovy, ako napr. futbal, futsal, florball, basketbal, volejbal, fit lopty, vodáctvo, aerobik, plávanie či spinning. K dispozícii je renovovaná posilňovňa, spinningová miestnosť, stolnotenisová miestnosť a dve telocvične, taktiež športový areál Pavla Gleska na Mladej garde. Oddelenie organizuje zimné lyžiarske výcvikové kurzy a letné splavy, disponuje zariadeniami na zisťovanie funkčného stavu organizmu športovca s následným vyhodnotením. Takisto môžete fakultu v niektorom z týchto športov reprezentovať:

vysokoškolská liga vo volejbale	Mgr. Robin Pělucha, PhD.
vysokoškolská liga v basketbale	Mgr. Jaroslav Hančák, PhD.
vysokoškolská liga vo futbale	Mgr. Jaroslav Hančák, PhD.
vysokoškolská liga vo futsale	Mgr. Jaroslav Hančák, PhD.
vysokoškolská liga vo florbale	prof. PhDr. Miroslav Bobrík, PhD.
vysokoškolská liga v plávaní	PhDr. Július Fehér

Študijné oddelenie

Na študijné oddelenie svojej referentke nosíte akékoľvek žiadosti a potvrdenia týkajúce sa štúdia, napr. žiadosť o prerušenie štúdia, o ukončenie štúdia, o predĺženie skúšobného obdobia atď. Nachádza sa v novej budove na 1. poschodí, blok A. Milé pracovníčky Vám vždy ochotne pomôžu. Ak by ste ich však nezastihli v úradných hodinách, skúste im napísať e-mail. Často odpovedajú aj mimo úradných hodín. Nezabúdajte však, že potvrdenia si treba priniesť už vytlačené a vyplnené, pre každý študijný program je iná študijná referentka a aj keď vám pomôže aj referentka iného študijného programu, snažte sa ísť ku tej svojej. Potvrdenie od lekára o chorobe alebo hospitalizácii treba doručiť svojej referentke do 5 pracovných dní od vystavenia. Všetky potrebné tlačivá nájdete na fakultnej stránke www.fchpt.stuba.sk v sekcii Študenti - Štúdium - Oznamy študijného oddelenia.

Študijné referentky

CHEMAT:	Veronika Hrušková
CHI a POVYKO:	Mgr. Eva Danášová
AIMCHP a BIOT:	Ing. Mária Zítková

Úradné hodiny

Po:	8:30 - 11:30	12:30 - 14:00
Ut:	8:30 - 11:30	
Str:	zatvorené	
Štv:	8:30 - 11:30	12:30 - 14:00
Pia:	8:30 - 11:30	

Štipendiá

Nejaké peniaze navyše vo forme štipendií sa vždy zídu. Za čo ich teda môžete získať?

Sociálne štipendium: Je jediné štipendium, ktoré si môžete nárokovať. Kedy a za splnenia akých kritérií máte naň nárok sa môžete dočítať na stránke fakulty v sekcii Študenti - Štúdium -Sociálne štipendiá. Referentkou je Mgr. Katarína Šipeky, Oddelenie sociálnych záležitostí. Žiadosť sa podáva v podateľni, ktorá sa nachádza na prízemí novej budovy (za vrátnicou).

Motivačné štipendium (odborové): Toto štipendium dostávate za to, že ste si vybrali školu, ktorú má zmysel študovať. Je to štipendium nenárokovateľné a môže ho dostať maximálne 50% študentov študijného odboru na základe študijných výsledkov.

Motivačné štipendium (prospechové): Prospechové štipendium sa udeľuje za výborné študijné výsledky. Dostane ho maximálne 10% študentov s najlepšími výsledkami.

Fakulta a jej partneri udeľujú aj mimoriadne štipendiá za úspešnú reprezentáciu fakulty. Či už je to za výborné športové výsledky, činnosť v študentských organizáciách a združeniach, za najlepšie diplomové práce alebo za výbornú prezentáciu svojej práce na študentskej vedeckej konferencii (ŠVOČ-ke). Ako ste sa dočítali, motivačné štipendiá závisia od Vašich študijných výsledkov, a preto má zmysel venovať čas škole. Netreba však zabúdať ani na iné školské či mimoškolské aktivity, ktoré Vám môžu pomôcť prilepšiť si o nemalú sumu.

Vďaka fakulte do celého sveta

Počas štúdia máme príležitosť využiť viacero programov na vycestovanie do zahraničia.

Erasmus+

Najčastejší a najznámejší je program Erasmus+. Program vychádza zo snahy Európskej komisie o prehĺbenie spolupráce medzi školami v rámci členských štátov EU. V praxi to znamená, že dostanete možnosť študovať na zahraničnej vysokej škole bez poplatkov za školné na hostiteľskej vysokej škole. Zároveň získate grant (finančnú podporu), ktorý je pre každú krajinu vypočítaný na základe finančnej náročnosti štúdia v danej krajine.

Vycestovanie do zahraničia je výborná skúsenosť, ktorá Vám minimálne pomôže v zdokonalení / naučení sa cudzieho jazyka. Niektorí študenti po skončení programu Erasmus+ dokonca na danú hostiteľskú školu aj prestúpia a zostanú študovať v zahraničí.

Viac informácii o programe Erasmus+ nájdete na stránke fakulty v sekcii Študenti - Štúdium - ERASMUS. Ak rozmýšľate o Erasme+, najlepšie Vám poradí koordinátor pre Erasmus+, **prof. Ing. Miloslav Drtil, PhD.**, ktorý sedí v novej budove na 7. poschodí bloku A. Pripomíname, že prihlášky na nasledujúci rok sa uzatvárajú vždy koncom januára, preto Vám ho odporúčame kontaktovať už v priebehu zimného semestra (čím skôr, tým lepšie).

IAESTE

IAESTE je medzinárodná organizácia, ktorej hlavným cieľom je zabezpečiť výmenný program pre vysokoškolských študentov vo viac ako 80 krajinách sveta. Jedná sa o odborné stáže, v rámci ktorých majú študenti silný záujem získať reálne skúsenosti z praxe. Stáže sú zamerané prevažne na študentov technických smerov, ktorí už majú vedomosti nadobudnuté počas štúdia na VŠ vo svojom odbore. O stážach, ako aj organizácii IAESTE sa dozviete viac na ich stránke www.iaeste.sk.

AIESEC

AIESEC je najväčším združením študentov na svete, ktoré pôsobí až v 122 krajinách a teritóriách. Ponúka na výber profesionálnu stáž v zahraničných firmách a start-upoch. Nakoľko sa nejedná prednostne o prax v technických firmách, dávame do pozornosti hlavne možnosť Dobrovoľníckych stáží. V dobrovoľníctve sa môžete zapojiť hlavne do projektov s deťmi, ale aj životným prostredím či zdravým životným štýlom. Ak by Vás táto ponuka zaujala, navštívte ich stránku www.aiesec.sk alebo www.zahranicnestaze.sk.

Welcome to Partyslava

smer Mladá Garda (električky č. 3,5,7)

jedáleň na Bernoláku (internát Jura Hronca)

jedáleň na Vazovovej (rektorát)

jedáleň na Stavebnej fakulte

Kuchajda - jazero občas vhodné na kúpanie, ihriská na futbal, plážový volejbal i basketbal

nemocnica Kramáre - keď je najhoršie

naša fakulta a fakultná jedáleň

hlavná železničná stanica

Medická záhrada - kúsok z mestských zelení

Horský park - kúsok z mestských zelení

Zimný štadión Ondreja Nepelu - hokejový štadión Slovanu Bratislava

Slavín - výhľad na centrum mesta

hlavná autobusová stanica

Prezidentská záhrada - kúsok z mestských zelení

ulica Obchodná - centrum nočnej zábavy, množstvo pubov s dobrým pivom a denným menu (KGB, Slovak Pub, Pub u zeleného stromu, atď.)

historické centrum - množstvo pubov, turistické atrakcie, Vianočné trhy, atď.

Bratislavský hrad - dominanta mesta, krásny výhľad na Bratislavu a okolie

Legenda

- dôležité miesta
- zdroje jedla a pitia
- miesta na oddych
- turistické atrakcie

Ubytovanie

Keď sa povie ubytovanie, myslí sa tým Mladá Garda. Najväčšie ubytovacie kapacity máme na Mladej Garde a teda tu býva aj najviac chemikov. Okrem ubytovania na Mladej Garde máme vyhradené kapacity aj na študentskom domove Mladosť, ktorý je v Mlynskej Doline.

Všetky potrebné informácie o ubytovaní, ako si podať žiadosť, čo musíte plniť, aby ste ubytovanie mali šancu získať a tiež ako si môžete vybrať izbu, nájdete na stránke fakulty v sekcii Študenti -> Študentský život alebo na webovej stránke ubytovanie.stuba.sk.

Drvivá väčšina budúcich prvákov ubytovanie dostane. Body, na základe ktorých je urobený zoznam sa dostávajú za dosiahnuté výsledky na gymnáziu, prípadne za zdravotné znevýhodnenie. Existuje takisto istá penalizácia v podobe odpočítania bodov za bývanie v blízkosti Bratislavy.

Pri žiadosti o pridelenie ubytovania počas druhého a vyšších ročníkov sa okrem vyššie spomenutých kritérií prideľujú dodatočné body k ubytovaniu za činnosť v študentských organizáciách, športovú reprezentáciu, účasť na antibordeli (upratovanie okolia internátov), darovanie krvi či účasť vo voľbách. Preto je dôležité, aby ste okrem štúdia mysleli aj na mimoškolské aktivity, ktoré značne zavážia pri zostavovaní celkového zoznamu študentov na základe spočítania všetkých bodov.

V prípade, že budete mať nejasnosti alebo otázky, určite kontaktujte Ubytovaciu komisiu, ktorej členovia Vám veľmi radi odpovedia prostredníctvom mailu: ubytkomfchpt@gmail.com alebo na facebooku: facebook.sk/ubytovaciakomisia.

Keď už dostanete ubytko, nezabudnite včas zaplatiť za ubytovanie! V opačnom prípade bude ubytovanie odobraté na celý akademický rok. Ak Vám ubytovanie odoberú alebo ubytovanie na intráku nedostanete, dávame do pozornosti niekoľko možností, ktoré Vám môžu pomôcť s hľadaním ubytovania. V prípade, ak z dôvodu nedostatočných kapacít nebude možné vyhovieť žiadosti, ponúkame možnosť ubytovania v Ivanke pri Dunaji, cca 15 minút vlakom zo smeru Galanta, firma - ubytovňa United Industries, kontakt Mgr. Labudová, č. t. 0911 120 183, s ktorou si dohodnete všetky náležitosti ubytovania. Alternatívou je aj hľadanie bytu. Existuje viacero skupín na facebooku, kde sa hľadá spolubývajúci či ponúkajú voľné izby alebo byty (Bývanie v Bratislave; Bývanie a prenájom BA; Bývanie v Bratislave, prenájom).

Niečo viac o Mladej Garde

Na Garde je super. Každoročne sa tu koná veľa študentských akcií. Na začiatku roka nás privíta Prvákovica, potom je tu viacero beánií (Chemická, Strojnícka a Stavbárska), športové dni či Toporenie Mája. Večerné grilovanie či stredajšie párty v Garda Pube sú samozrejmosťou. Obrovskou výhodou je aj bezprostredná blízkosť Lidla, benzínky či McDonald's, kde aj v nočných hodinách nájdete všetko, čo potrebujete. Netreba zabudnúť ani na športoviská, ktoré sú najväčšie a najlepšie v celej Bratislave. Športovať na nich môžu študenti STU bezplatne a na výber sú športy ako futbal, volejbal (aj beach), florbal, tenis a tiež sa dá zabehať na atletickom štadióne.

K dispozícii sú Vám aj mnohé ďalšie služby. Takmer neoddeliteľnou súčasťou každodenného života je internet. Na blokoch A-E zabezpečuje internetové pripojenie IKMG a na blokoch H-L YNET. Informácie o pripojení, platbách a o službách, ktoré poskytujú nájdete na ich stránkach: www.scs.sk/ikmg, resp. stránke www.ynet.sk Ďalej tu máme študovne (J200, J300, C200) či bicykliarne, práčovne a úschovne. Samozrejmosťou sú kuchynky a jedáleň, ktorá nie je úplne najhoršia. Takisto sa na Garde nachádza i dorastová lekárka, ktorá Vám poskytne zdravotnú starostlivosť.

Ak máte akékoľvek otázky týkajúce sa internátu a jeho okolia, určite kontaktujte Radu ubytovaných Študentov (RUŠ), do ktorej si každoročne študenti volia zástupcov vždy v zimnom semestri. Kontaktovať ich môžete na facebooku: facebook.com/Rus.Mladagarda.

Ako sa dobre najesť

Kde?

Ako študenti najčastejšie využívame jedálne na fakultách a internátoch. Na našej fakulte máme hneď dve jedálne. **Menza Academica**, ktorá sa nachádza na prízemí novej budovy a **Menza Chemica**, ktorá je na prvom poschodí novej budovy. V oboch dostanete kompletné obedové menu za 2,88 eur (ak platíte pomocou karty ISIC). Potom sú to výdajne stravy na Stavebnej fakulte, Bernoláku (Internát Juraja Hronca), Mladej Garde a rektoráte, kde stojí kompletné obedové menu cca 2,5 eur (závisí to od kombinácie, ktorú si zvolíte). Každému chutí niečo iné, niekto ide na kvantitu, iný na kvalitu, preto odporúčame vyskúšať viacero prevádzok a vybrať si tú, ktorá Vám najviac vyhovuje.

Ako?

Pre nákup jedla vo všetkých spomenutých prevádzkach využívate svoju ISIC kartu. Po výbere obedu jednoduchým pípnutím na pokladni zaplatíte. Má to svoju výhodu v podobe dotácie na stravu, vďaka ktorej bude Váš pokrm lacnejší o 1 euro, príp. až o 2 eurá. Na nej si môžete dobiť kredit v ktorejkoľvek z uvedených prevádzok s výnimkou Menzy Chemica. Stav konta si môžete skontrolovať na termináloch pred Menzou Academica, jedálňou na stavebnej fakulte, ako aj na vrátnici Mladej Gardy. Cez tieto terminály, rovnako ako aj cez internet si je možné objednať jedlo vopred. Objednaním jedla si zabezpečíte, že Vami vybrané jedlo v jedálni ešte budú mať a Vy si ho budete môcť vychutnať.

Objednávať stravu vo všetkých prevádzkach na fakultách a internátoch STU môžete na stránke **www.jedalen.stuba.sk**.

Strava v meste

V blízkosti fakulty sa nachádza Obchodná ulica, ktorá svojim návštevníkom núka viacero prevádzok s dobrým obedovým menu. Ak Vám nechutí v školskej jedálni alebo hľadáte zmenu, určite si tu vyberiete. Sú tu klasické prevádzky, ktoré ponúkajú 3-4 obedové menu (u študentov veľmi obľúbené podniky U majora Zemana, Zelený strom či KGB), ale aj podniky ponúkajúce slovenskú (Slovak Pub), taliansku (Restaurant Maximilian) či ázijskú kuchyňu (Panda, Asean Fast Food). Pre fanúšikov rýchleho občerstvenia je pripravené spektrum chutí v podobe McDonalds, Subway, Ugova Salateria či rôznych stánkov s pizzou a kebabom. Určite si každý nájde niečo, čo mu bude chutiť.

Cestovanie

Bratislavská MHD

Ak si dostal ubytovanie v Bratislave, určite budeš cestovať MHD-čkou. Pre denného študenta sa najviac oplatí zakúpenie trojmesačného lístka za niečo vyše 30 eur, ktorý môže využívať neobmedzene. Daný lístok neplatí len na autobusy, trolejbusy a električky v celom meste, ale v rámci integrovaného dopravného systému aj na cestovanie vlakom v rámci mesta:
Bratislava Lamač - Železná studienka - hl. stanica - Vinohrady - Vajnory/Rača

Na rozdiel od bežných lístkov, ktoré si môžete kúpiť aj v automatoch na zastávkach MHD, mesačný/trojmesačný lístok (tzv. električenku) si môžete zakúpiť prvýkrát len na pobočkách dopravného podniku. Dobíjanie električenky na ďalšie mesiace následne už môžete online. Najbližšie k internátu je pobočka na zástavke Vinohrady a ku škole sa najbližšia pobočka nachádza v podchode Hodžovo námestie.

Pri cestovaní z internátu do školy (zastávka STU) budete využívať hlavne električky č. 5, príp. aj 3 a 7, z ktorých ale musíte vystúpiť na zastávke Blumentál, čo je asi 5 min chôdze od fakulty. V prípade, že pôjdete pozrieť spolužiakov do Mlynskej doliny, najrýchlejšia cesta je ísť električkou na Račianske Mýto a odtiaľ autobusom č. 39. Ak by ste však hľadali iný spoj, poslúži Vám portál www.imhd.sk/ba, kde nájdeš všetky spoje v Bratislave.
Malé upozornenie: Pri cestovaní MHD odporúčame, aby ste mali pri sebe vždy platný cestovný lístok, príp. ISIC s električenkou, nakoľko riziko 50-eurovej pokuty je pre študenta veľký škrt cez rozpočet.

Bezplatné cestovanie ŽSR

Ak chcete využiť možnosť cestovať vlakmi "zadarmo", budete potrebovať ISIC, potvrdenie o návšteve školy a návštíviť pobočku ŽSR, kde Vás zaregistrujú a vyhotovia preukaz. Potom si v prípade, že na ceste do školy využívate vlaky, môžete zakúpiť mesačný lístok alebo jednorazové lístky na rýchliky. **Pozor!** Nie je isté, že sa ku bezplatnému lístku dostanete. Na každý vlak je vyhradený istý počet bezplatných lístkov, ktoré môžu využiť študenti aj dôchodcovia, a preto odporúčame, v prípade, že viete kedy cestujete, zakúpenie lístka vopred (najjednoduchšie cez internet - www.slovakrail.sk) Nekupujte si však prosím viac lístkov na jeden smer za sebou (veď čo ak nestihnem/nevstanem na svoj vlak), nakoľko tak môžete a pravdepodobne aj znemožníte kúpenie si bezplatného lístka pre nejakého spolužiaka alebo dôchodcu. Nezabúdajte, že to isté sa môže stať aj Vám, a preto buďte slušný a kúpte si len lístok, ktorý využijete.

Malá rada: V prípade, že už sú na Vami požadovanú trasu bezplatné lístky vyčerpané, skúste nájsť časť trasy, na ktorej je ešte možné kúpiť bezplatný lístok a zaplaťte len za tú časť trasy, kde bezplatné lístky došli.

Robiť viac než len študovať

Chemický parlament

Beánia Chemikov, Športový deň Chemikov – to sú akcie, ktoré majú každoročne u študentov veľký úspech. Na to, aby sa stovky ľudí prísť mohli zabaviť, sa musí spojiť veľa ľudí, bez ktorých by tieto podujatia nemali úspech. Sú to napríklad známe slovenské kapely, ktoré na Beánii vystupujú, milé tety kuchárky, ktoré nám varia fajný guláš na Športový deň alebo sponzori, bez ktorých by sa o polnoci nežrebovala tombola.

Všetko to však zastrešuje približne 20 ľudí. Sú to PARLAMENŤÁCI. Parlamenťáci sú obyčajní ľudia, Vaši spolužiaci, ktorých stretávate bežne na chodbách. Sú to ľudia, ktorí sa rozhodli obetovať svoj voľný čas a naberať skúsenosti, ktoré sa v žiadnej škole nenaučia. Sú to ľudia, ktorým nie je ľahostajný život na fakulte. Chcú byť čo najbližšie k študentom. Stretávajú sa každý týždeň a hoci je na porade vždy veľa srandy, vždy dokážu prebrať všetko, čo majú na programe. Okrem Beánie a Športového dňa sa snažia študentom čo najviac spríjemniť štúdium na fakulte.

Majú na starosti prenajímanie skriniek na druhom poschodí, na Mladej Garde si v ich úschovni môžete na leto odložiť veci, pre piatakov pripravujú ročenku, vymýšľajú predmety s fakultnou tematikou – najnovšie sú to tričká. Majú svoju kanceláriu na prvom poschodí (č.d. 181), kde počas úradných hodín vždy niekto sedí a čaká, kedy sa zastaví niekto s problémom, s návrhom, prípadne zmätený kolega, ktorý stále nerozumie kreditovému systému. Parlamenťák Vám vždy pomôže. Keď nebude vedieť, prečíta si tisícikrát študijný poriadok, osloví ďalšieho parlamenťáka, prípadne zájde za niekým iným. Proste parlamenťák nezaspí, kým sa mu nepodarí vyriešiť Váš problém.

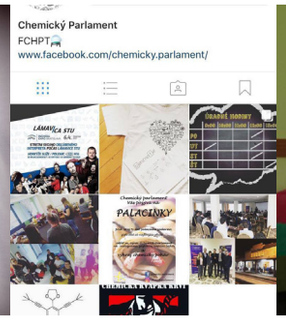

Časopis Radikál

Fakultný časopis Radikál je zdrojom užitočných informácií o živote na fakulte i o svete okolo nás. Študenti si v ňom pravidelne nájdu vždy čerstvé novinky o akciách, ktoré sa pre nich chystajú, rozhovory s osobnosťami fakulty, rôzne súťaže, tipy na voľnočasové aktivity a mnoho ďalšieho. Členovia redakcie sú študentmi ako bakalárskeho a inžinierskeho, tak i doktorandského stupňa. Radikál vychádza trikrát za semester v štandardnom náklade 500 ks. Radikál, časopis študentov FCHPT, patrí k povinnej výbave každého nádejného chemika či už pri trávení voľných chvíľ na internáte alebo v plnom zápale na prednáškach.

RADIKÁL
ČASOPIS ŠTUDENTOV FCHPT STU

Klub Sokrates

Klub Sokrates je študentské občianske združenie pôsobiace na našej fakulte. Organizujeme rôzne mimoškolské aktivity nielen pre našich študentov, ale pre všetkých, ktorých zaujíma chémia a jej „tajomstvá“. Robíme to prostredníctvom rôznych laboratórnych cvičení, prednášok, hier, diskusií, exkurzií či pobytov. Pre stredoškolákov zabezpečujeme priebeh Mini-Erazmu, prostredníctvom ktorého im aspoň trošku priblížime štúdium na našej fakulte a v septembri sa zúčastňujeme Noci Výskumníkov, kde sa snažíme ukázať aj širšej verejnosti že chémia je vlastne zaujímavá.
Sme kolektív študentov, ktorý len začína v staro-novej organizácii a preto radi privítame všetky nápady či záujem o participovanie alebo vstúpenie ku nám.
Na facebooku máme stránku Klub Sokrates, sme aj na Instagrame a pre viac informácií si určite klikni na náš web www.klubsokrates.sk, kde nájdeš o nás najviac informácii a tiež fotodokumentáciu ku všetkým akciám, ktoré sme doteraz organizovali. Na webe nájdete aj niektoré prednášky, ktoré sú aj na našom youtube channel Klub Sokrates.

Akademický senát

Akademický senát (AS) je zastupiteľský orgán študentov. Poznáme AS našej fakulty (tzv. malý senát/fakultný senát) a AS STU (tzv. veľký senát/univerzitný senát). Do oboch orgánov sa volia zástupcovia na určené volené obdobie a v prípade odchodu študenta zo senátu alebo školy je menovaný za člena senátu náhradník alebo sú vypísané doplňujúce voľby. V AS STU sa riešia problémy na univerzitnej úrovni a každá fakulta má 2 študentských a 2 učiteľských zástupcov. Vo fakultnom AS riešime fakultné problémy, schvaľujeme rozpočet a rokujeme o materiáloch predložených dekanom fakulty. Fakultný senát má 27 zástupcov, z toho 9 študentov. Ak by ste preto mali akýkoľvek problém so štúdium, môžete kontaktovať aj člena AS FCHPT STU. Ich zoznam nájdete v knižke Študijné programy, ktorý každý dostaneme pri zápise

Študentská rada vysokých škôl

ŠRVŠ je spolu s Radou rektorov Slovenska a Radou vysokých škôl (orgán vysokoškolských učiteľov) najvyšším poradným orgánov ministerstva školstva. Jej snahou je riešiť otázky a problémy študentov na Slovensku, vyjadrovať sa a pripomienkovať strategické dokumenty, lobovať za čo najlepšie podmienky pre študentov a školstvo ako také. Ako však dobre poznáme ambície politikov spraviť niečo pre lepšie školstvo, je to veľmi náročné a preto im držíme palce. V jej radoch má zastúpenie každá fakulta verejnej vysokej školy a zástupca AS univerzity. Dokopy má približne 110 členov, naša univerzita má 7 zástupcov, z čoho je jeden chemik. Voľby do ŠRVŠ sa na fakultách konajú každé 2 roky.

Beánia chemikov

Športový deň chemikov

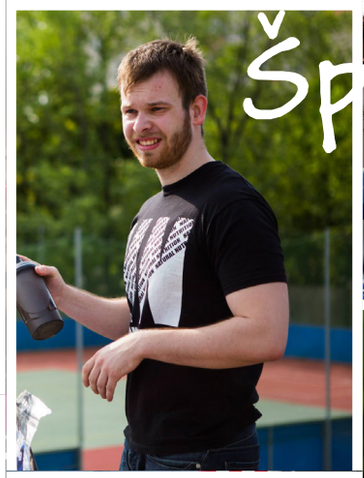

ISIC - verný spoločník

Výhody preukazu ISIC

Preukaz ISIC je základným identifikačným dokladom študenta. Používame ho často a je častokrát nevyhnutné, aby sme ho mali stále pri sebe. Vo svojej podstate hovorí o nás, že sme študenti a oprávňuje nás nárokovať si študentské lístky a zľavy. Používame ho napr. aj pri už spomínanom nákupe bezplatných cestových lístkov na vlakovú dopravu, kúpe jedno- a viac-mesačného cestovného lístku na MHD alebo pri využívaní dotácie na stravu, ktorú nám poskytuje ministerstvo školstva v študentských jedálňach.

Okrem vyššie spomínaných výhod má preukaz ISIC aj rôznych partnerov, u ktorých po predložení tohoto dokladu dostaneme zľavu na služby alebo nákup (od 5 až po niekoľko desiatok %). Každoročne, pri kúpe aj predĺžení platnosti preukazu, dostaneme navyše brožúrku zľavových kupónov, ktoré nám poskytujú extra zľavu pri nákupe u vybraných partnerov ISIC-u.

Ako ho získať?

Každý študent STU musí mať preukaz študenta. Na základe príkazu rektora sa pre novoprijatých študentov denného štúdia vydáva len preukaz ISIC študenta STU. Preukaz ISIC študenta STU je univerzitný preukaz študenta STU a súčasne medzinárodný preukaz študenta ISIC. Je to jediný celosvetovo uznávaný preukaz študenta denného štúdia, ktorý umožňuje využívať sieť výhod a študentských zliav doma i v zahraničí.

Starší študenti, ktorí sú znovu zapísaní do prvého ročníka a z predchádzajúceho štúdia majú vydanú kartu STU alebo ISIC o novú kartu nemusia žiadať, len si zakúpením validizačnej známky predlžujú platnosť už používanej karty. Ak však už vlastníte študentský preukaz ISIC zakúpený na vašej strednej škole, musíte si požiadať o nový tak akoby ste žiaden preukaz nemali.

Po obdržaní preukazu je nutné ho aktivovať na termináli na Stavebnej fakulte STU.